

MUNICÍPIO DE ROMELÂNDIA

ESTADO DE SANTA CATARINA

EDITAL DE PROCESSO SELETIVO N.º 001/2016

01 DE MAIO DE 2016

CARGO:
Auxiliar de Serviços Gerais

INSTRUÇÕES

Este Caderno de Questões contém **20 questões**, constituídas com quatro opções (A, B, C, D) e **uma única resposta correta**. Em caso de divergência de dados e/ou de defeito no Caderno de Questões, solicite providências ao fiscal de sala.

Você receberá juntamente com o Caderno de Questões, o **Gabarito**, o qual conterà o **Cartão de Identificação** e o **Cartão Resposta**.

O **Cartão de Identificação** deverá ser preenchido atentamente com **Nome, Nº da Inscrição, Data de Nascimento e Assinatura**.

As respostas do Caderno de Questões deverão ser transcritas para o **Cartão Resposta**, na ordem de 01 a 20, com caneta esferográfica de tinta azul ou preta, de acordo com as orientações de preenchimento abaixo:

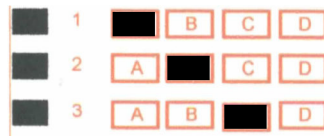

O **Cartão Resposta** é o único documento válido para a correção das provas e o não preenchimento correto implica a anulação da questão. **Não será fornecido**, em hipótese alguma, novo Cartão Resposta por erro de preenchimento por parte do candidato.

O Gabarito é **insubstituível** e de inteira responsabilidade do candidato, por isso não deve ser amassado, dobrado, rasgado ou rasurado.

Durante a realização das provas **não será permitida qualquer consulta a materiais**, sejam didáticos ou eletrônicos. O candidato que for flagrado fazendo uso desses materiais estará automaticamente **eliminado** do Processo Seletivo.

A **interpretação das questões** é parte integrante da prova, não sendo permitido aos fiscais de sala auxiliar na interpretação.

A saída da sala de prova, com a entrega do Caderno de Questões e Gabarito, somente será permitida após transcorrido **30 minutos do início da mesma**.

Ao concluir a prova e o preenchimento do Cartão Resposta, **entregue o Caderno de Questões e o Gabarito ao fiscal de sala**. A não entrega de qualquer um dos itens especificados acima, implicará na eliminação do candidato do Processo Seletivo.

O tempo de duração total da prova é de **3 horas**, incluído o tempo para preenchimento do Gabarito.

O candidato poderá anotar suas respostas no gabarito disponível na última página da prova escrita/objetiva para conferir com o gabarito oficial.

Os **3 últimos candidatos** ao terminar a prova deverão permanecer juntos em sala para, juntamente com os fiscais de sala, conferir os Gabaritos, assinar a folha ata e o lacre dos envelopes que guardarão os Cartões de Identificação, os Cartões Resposta e os Cadernos de Questões.

A **desobediência** a qualquer uma das determinações constantes do Edital de Processo Seletivo, do presente Caderno de Questões e de preenchimento do Gabarito, implicará na **eliminação do candidato** do Processo Seletivo.

O **Gabarito Preliminar** e a **prova escrita/objetiva** estarão disponíveis, no dia **02 de maio de 2016**, no site www.alternativeconcursos.com.br.

É facultado ao candidato interpor **recurso** contra as questões da prova escrita/objetiva através do e-mail recursos@alternativeconcursos.com.br, no prazo de **03 e 04 de maio de 2016**.

Língua Portuguesa

01) De acordo com as palavras grafadas com Ç assinale a alternativa incorreta:

- a) Serviço
- b) Mudança
- c) Giraçol
- d) Justiça

02) Uma das frases abaixo apresenta erro em relação ao verbo utilizado. Marque-a:

- a) Não há índios aqui.
- b) Ouve problemas na festa.
- c) Faz meses que viajei.
- d) Anoiteceu lentamente.

03) De acordo com o uso de MAL e MAU assinale a alternativa incorreta:

- a) Fui mal na prova de ontem.
- b) Ela tem mau gosto nas roupas.
- c) Ele é um mau pai.
- d) Não fale mau de seus colegas.

Matemática

04) Sabendo-se que a Prefeitura Municipal de Romelândia (SC) vai realizar um evento para 250 crianças e nesse evento distribuirá três chocolates para cada uma, quantos chocolates serão distribuídos no total?

- a) 500
- b) 600
- c) 750
- d) 420

05) Para postar uma carta no correio Alfredo gastou R\$ 44,39. Sabendo-se que ele pagou o valor com uma nota de R\$ 100,00, qual foi o troco recebido?

- a) R\$ 55,61
- b) R\$ 61,41
- c) R\$ 46,61
- d) R\$ 61,55

06) Um ônibus com capacidade para 48 passageiros sai do Município de Romelândia (SC) com destino o Município de Cunha Porã (SC). Sabendo-se que o ônibus encontrava-se com 75% de sua capacidade, podemos afirmar que haviam quantas pessoas no veículo?

- a) 40
- b) 36
- c) 28
- d) 24

Espaço para cálculo

Conhecimentos Gerais

07) Qual é o nome do rio que demarca fronteira entre o Município de Romelândia (SC) e o Município de São Miguel da Boa Vista (SC)?

- a) Rio Sargento.
- b) Rio das Antas.
- c) Rio Primeiro de Março.
- d) Rio Segundinha.

08) O Município de Romelândia (SC) não limita-se com o Município de:

- a) Santa Terezinha do Progresso (SC)
- b) Anchieta (SC)
- c) São Miguel do Oeste (SC)
- d) Iraceminha (SC)

09) Um acidente de trânsito ocorrido na manhã de segunda-feira (21/03/2016), por volta das 07h40, na rodovia SC-161, em Romelândia/SC. Tratava-se de um atropelamento de pedestre, que envolveu uma caminhonete, placa de Romelândia. No local foi atropelado o ex-prefeito de Romelândia, Reni Villa. Como prefeito, Reni Villa teve:

- a) 01 mandato.
- b) 02 mandatos.
- c) 03 mandatos.
- d) 04 mandatos.

10) Quantos são os vereadores no Município de Romelândia (SC)?

- a) 04
- b) 06
- c) 09
- d) 11

11) De acordo com os cuidados de asseio e estética pessoal no trabalho é incorreto afirmar:

- a) Cabelos protegidos.
- b) Unhas limpas, curtas e sempre com esmaltes.
- c) Uso de desodorantes inodoros ou suaves.
- d) Não utilizar adornos.

12) Sobre a higienização das mãos é correto afirmar:

- I. Lavar as mãos antes de iniciar o trabalho.
- II. Lavar antes de manipular alimentos e antes das refeições.
- III. Sempre lavar as mãos ao terminar uma atividade.
- IV. Lavar antes de usar luvas e após seu uso.
- V. Lavar bem as mãos após utilizar os sanitários.
- VI. Depois de pegar em dinheiro.
- VII. Depois de tossir, espirrar, assoar o nariz.
- VIII. Depois de recolher lixo e outros resíduos.

- a) Somente IV está incorreta.
- b) Somente VI está incorreta.
- c) Somente I e VI estão incorretas.
- d) Todas estão corretas.

13) Sobre o almoxarifado é incorreto afirmar:

- a) Deve-se assegurar que o material adequado esteja, na quantidade indevida, no local incorreto, quando necessário.
- b) Impedir que haja divergências de inventário e perdas de qualquer natureza.
- c) Preservar a qualidade e as quantidades exatas.
- d) Possuir instalações adequadas e recursos de movimentação e distribuição suficientes a um atendimento rápido e eficiente.

14) Além de ser o produto principal para lavar louças, também pode ser utilizado para limpar pisos, principalmente azulejos. É desengordurante, combate germes, bactérias e deixa qualquer utensílio doméstico mais brilhante. O trecho acima refere-se ao:

- a) Desinfetante
- b) Lustra-móveis
- c) Detergente
- d) Limpa-vidro

15) Apesar de ser utilizado como tempero de saladas, também pode ser um grande aliado na limpeza da casa. Como tem ação antibacteriana, serve como desinfetante e diminui odores fortes. Pode ser utilizado na limpeza de vidros, espelhos, paredes, armários, tapetes, entre outros. O trecho acima refere-se:

- a) Álcool
- b) Vinagre
- c) Sal
- d) Limão

16) São aspectos negativos no trabalho, exceto:

- a) Arrogância
- b) Agressividade
- c) Sinceridade
- d) Preguiça

17) É o local destinado à guarda e conservação de materiais, em recinto coberto ou não, adequado à sua natureza, tendo a função de destinar espaços onde permanecerá cada item aguardando a necessidade do seu uso, ficando sua localização, equipamentos e disposição interna acondicionados à política geral de estoques da empresa. O trecho acima refere-se:

- a) Almoxarifado
- b) Utensílios de limpeza
- c) Materiais de limpeza
- d) Equipamentos de limpeza

18) De acordo com o art. 93 da Lei Orgânica do Município de Romelândia – SC, aos maiores de _____ é garantida a gratuidade do transporte coletivo na área do Município.

- a) 75 anos
- b) 70 anos
- c) 65 anos
- d) 60 anos

19) De acordo com o art. 96, § 2º da Lei Orgânica do Município de Romelândia – SC, aplicam-se aos servidores municipais os direitos seguintes, exceto:

- a) Salário mínimo, fixado em Lei Federal, sem reajustes periódicos.
- b) Irredutibilidade de salários, salvo o disposto em convenção ou acordo coletivo.
- c) Décimo terceiro salário com base na remuneração integral ou no valor da aposentadoria.
- d) Remuneração do trabalho noturno superior ao do diurno.

20) De acordo com o art. 42 da Lei Orgânica do Município de Romelândia – SC, o Poder Executivo é exercido pelo Prefeito Municipal, auxiliado:

- a) por Vereadores
- b) por Secretários Municipais
- c) pelo Poder Judiciário
- d) pelas empresas privadas